東方夜報

發行人 何廷琦

成都東方夜報股份有限公司

第一九〇號（創刊於民國三十五年三月一日）本報業經依法聲請登記

訂報價目

每份八十元，一月二千元，長期訂閱按日計算（外埠每月加郵費一百元，快寄及航空另加）

社址

成都：羊市巷十一號 營業部：內姜街六十二號 電話一一七〇號 經理部：羊市巷第十一號

廣告刊例

長行每行（六欄）[illegible]百元；每行（三欄）八百元起碼三行；每行五百元起碼四行；報頭旁[illegible]；[illegible]

福泰和公司

◁第一門市部▷ 二樓專營

高尚毛呢 新式大衣 精美童裝 皮鞋皮件

地址：春熙西北路口

國泰大藥房啟事

本藥房受上海福源藥行委託爲義國「强果」（JAMCO）藥廠暨「可克」（KIRK）藥廠成都區獨家經理，最近直接航運到蓉該兩廠出品各種良藥之一部份，敬請各大醫院、醫師介紹採購是幸。同業先進

國泰大藥房謹啟

地址督院街七十三號

東北國軍越松花江
大同共軍已全部撤退
主力移向豐鎮張家口
蕭克賀龍傳受處分

（本報瀋陽十九日專電）軍息：新一軍已越松花江北上，國軍東北前鋒已進駐康平，可能直趨哈爾濱，東北大戰形勢已構成。

（本報鎮江十九日專電）由淮陰潰敗共軍，向沭陽潰竄，大批食糧傷兵運東台鹽城，戰事將在沭陽璉水間展開。

（本報南京十九日專電）聯合社電，共軍十六日起，全部自大同撤退，並破壞電廠，運走給養。

（本報北平十九日專電）蕭克賀龍攻大同失敗，傳受處分。大同共軍主力向豐鎮張家口退却，並攻應縣以爲策應。

（本報上海十九日專電）周恩來語記者：馬帥返京後，政府仍無意開軍事三人會，彼將再度向馬帥重提此議，如不獲政府接納，中共即將經過情形公佈。

台灣製碱工作 刻正籌備恢復
高雄廠已開始生產

（中央社台北廿日電）台灣製碱公司總經理方以矩，今於記者招待會中稱：目前該公司共有高雄台南及安平三廠，現除高雄廠已開工外，台南廠被炸甚烈，明春始能恢復，安平廠亦在籌劃，現正籌劃逐步開工。據稱：高雄廠目前日產四拾度波美燒碱（液體）拾五噸，廿度波美鹽酸拾噸，漂粉三噸至拾噸，尙難與舶來品競爭，必須首先改良設備，現正請求訂購新式霍克電機拾八隻，若能購到，則將來生產數量每日可出固碱三拾八噸，鹽酸拾噸，漂粉八噸，高度漂粉廿噸，關於原料鹽一項，台南廠附設鹽田一千四百畝，一俟整理後，即可製鹽，依公司之計劃，將來所有產品，除供應本市外，以運銷粵、閩、蘇、浙、等省之用。

共軍破壞南滿鐵道

（中央社瀋陽二十日電）長春鐵路南段，自大石橋至熊岳間之鐵路，已全部被共軍破壞，僅存橋樑七八座，仍遍佈路基上，每距離二百公尺，挖溝一處，現時秋收農忙時節，人民不堪其擾，莫不痛恨異常。

貝爾納斯不擬返國

（中央社巴黎十九日電）合衆社[illegible]日美國務卿貝爾納斯[illegible]通長途電話，據云：貝爾納斯於通話後，狀至愉快，美方發言人稱：貝爾納斯在法國[illegible]國際和平會議[illegible]，實以「[illegible]」之語[illegible]。

青寧漢在戰庭申辯
限制盟國法庭權力
謂有罪大使之制裁 國際公法無權過問

（中央社東京十九日合衆電）遠東國際法庭罪犯審訊，今晨青寧漢在發表其抗議之前，三國同盟[illegible]，日本被告不利之證據，重新提出其抗議，青寧漢之爭論在於任期之後，並聲稱：任何國家之大使，係以其個人直接代表該國[illegible]，日派駐柏林特使大島浩等[illegible]，檢察官已對[illegible]提出[illegible]。

漢重申大島浩受有國際公法所規定之豁免權，故照國際公法不可侵略之外交特權。法庭無權規定：任何國家或國家集團，對大島所提之控訴，均爲無效，該特權於在任期間生效，且存在於任期之後。

天然可能有職罪之問題。青寧漢稱：法庭無權建立可使被告受審之國際公法，庭長威比宣佈該抗議無效，惟稱青寧漢來日可辯論有罪之大使是否能消弭於國際公法制裁以外一問題，爲前日本駐德大使白鳥敏夫辯護律師[illegible]稱：[illegible]。

[illegible]不可能，威比對泰文納所提關於大島反共協定及欽泰文納關於[illegible]，斷定日軍力量足以[illegible]之證據，命令非軍政府[illegible]，據中，取得另一證據，[illegible]會檢察官所提[illegible]，據傳（大島曾當[illegible]）時適日本將[illegible]，及成反蘇防守同盟之德外長里賓特[illegible]，南稱：若遇日軍[illegible]反對，任何條約均無[illegible]。

該項無稽提議 已遭戰庭駁回

清查團在鄭州
查獲藏匿物資
主犯曾志生已被扣

（中央社鄭州廿日電）豫省敵偽產業處理局[illegible]，日偽民黨敵接收委員會曹志生，利用職權，匿藏紙、油、汽油、牛油、食鹽等物資，不報繳，并給其部屬陳堯賓、徐紹興、李蘭亭、曹同會、傅棠帆等分批脫售，最近經清查團第二組清查后，將繳案物資交由此間綏署接收委員會管，關於未繳案之物資，該組已請[illegible]區專署拘傳曹志生等到案。又許昌[illegible]黨敵接收委員會，亦被人密告有舞弊情事，該組以省府之清冊根對，已發現其黑洋布一項，與列數不敷一百餘匹，食鹽土鹽等，是否短少，該組委員張[illegible]等已往清查。

經濟部接收專員
舞弊竟達數十億
清查團在平又查獲一案

（中央社北平十八日電）接收工作清查團[illegible]查獲重要密告案，該案主角經濟部特派員辦公處[illegible]英，接收舞弊總額，竟達拾數億元之鉅，已被[illegible]押，由清查團[illegible]國務會議[illegible]方[illegible]大法院首席檢查官紀[illegible]重要接收專員[illegible]。

我赴美學生 已抵舊金山

（美國新聞處[illegible]盛頓[illegible]）昨日[illegible]太平洋[illegible]美國[illegible]名美國[illegible]深造[illegible]期兩年，第一批十七名，將於今日抵達舊金山，多爲自然科學社會科學及人文學領域內之學生，將在耶魯、麻省理工、哥倫比亞、普林斯頓及鄧佛等大學進修。

晉臨參會 控解放日報

（中央社太原廿日電）晉省臨參會以延安解放日報公然重論誣毀元首，國民黨[illegible]請地方法院及最高法院依法提起公訴，該院已將原件於十八日移送該院檢察處，依法辦理。

臨城共軍 强拉民伕

（中央社徐州二十日電）臨城附近共軍强在各村莊徵派民伕萬餘名，[illegible]赴[illegible]搬運鐵料。

彩異一界學科美
噴水除樹皮
◁可減輕木材損失▷

（中央社南京[illegible]電）美國科學家[illegible]用噴水法除樹皮[illegible]。

球承刀切人肉 較毛髮薄五百倍

十[illegible]美國科學[illegible]發明一種[illegible]刀，可切人肉[illegible]，較毛髮薄五百倍[illegible]。

盆駐滬領事 昨由滬飛津

（中央社天津十九日電）波蘭大使[illegible]斯坦斯基，十九日晚由滬飛抵此間，將在此停三五日後，轉赴北平。

成都 天成亨金號緊要啟事

逕啟者本市黃金市場早已發現小記假冒本號小記，除呈報管理處查究外，特此登報聲明。近又不時發現假冒小記號金章，爲杜假冒，凡有持人證及假造飾章并獲者，小記決依法辦此不法之徒，懸賞二十萬元決不食言，以謝各界人士注意。

總號：城守東大街四十號 分號：春熙北段三十九號

啟者鄙人於昨晚深夜入睡後被盜失去省警局三十五年度職員證章一枚，除報請補發外，特此登報聲明作廢。羅精一啟

熊德輝律師受任張明秀女士常年法律顧問通告

本律師受任上開委託人常年法律顧問負責保障其一切權益特此通告

事務所成都正府街第一百一十二號附二號

女醫師 馮杏文 包治停經

血色死胎 紅崩白帶 祕傳奇方 七日全癒 身不坯體

忠烈祠南街第八十三號

◁同濟醫社▷

朱震川眼藥

衛生署化驗及格 成市許可證一九六一四號

專科特效眼藥 各症眼病可醫 仁術祇求普濟 代售減價推銷

成都安樂寺側一一六號

復員難於上青天
孕婦上機突臨產
渝珊瑚壩機場一慘劇

（本報重慶通訊）日前本市珊瑚壩飛機場發生「復員難」慘劇。緣有東北某市接收眷屬李氏，其夫早去東北，留伊獨居山城，因家庭經濟境況不佳，將所乘飛機位，[illegible]乃於渝候機飛行。乃[illegible]，時逢半年，十一日長候街上守機位，惟斯時伊將臨產，因應待不及，後離渝，經濟困窘，決定即離渝，是晨三時許自上坡下機場，追伊偏滑步去時無[illegible]某號其背影，痛感異常。

齊坐乘滑竿，步行趕場過累，將屆黎明突患腹痛，當有女旅客爲之助力於鑿大風吹下生產一男兒。適時急需簡單藥品如紅藥水，均無處可尋，在場客人及送客者見之，無不深表同情，伊產後勉振精神，自行包紮。值東方大放光明時，仍自抱有香嬰狀，似若無事休息，未久飛機發動，行將起飛，伊仍掙扎上機，伊衆勸之始做罷，惟伊頗担心「機位」之失去不復得。在場人士見景傷情，咸感勝利後之「復員難」。

手槍走火 弟殺其兄

（本報訊）邛崍縣屬五臨場一帶，匪類滋生，故該地鄉民均有自備手槍，以作防禦，昨（十九）日午後三時許，該鄉農民劉發勳，因玩手槍不慎走火，致將乃兄劉發驅頭部擊中，彈由右眼入，耳背出，流血不止，情形危殆，入夜抬彼來蓉入存仁醫院治療，生命可危。

市府會記者
市長嘆沒錢

（本報訊）「本」市府記者招待會，陳市長報告關於三十五年度預算情形，省府核定者爲拾億零伍百萬元，關於陳前市長移交，從本年一月一日起至六月三十日止，計交現金四百五十四萬，欠市銀行帳債爲八千萬，欠公教人員薪津爲九千七百一十八萬，餘修築體路費爲三千萬，其餘關於筵席捐，娛樂捐，房捐，娛樂稅等有未收或已徵收，或欠，或餘者，總其紊亂，今後欲市政刷新，惟有整理財政，現在關於市政馬路因經費受限制，故只擬於本年度修築由東門到鹽市口，由鹽市口到南大街，又由西門到玉帶橋街等線其經費之解決辦法，擬將工程，受益費購買材料，以義務勞動代替徵工辦法正待提交市參議會十月十四日大會決定之，會至拾一時散。

侯野君招待記者 國際廳談修民主

（本報訊）中國民主黨秘書長侯野君今（廿日）午前十時，在國際廳招待新聞記者報告該黨當前國事主張，據稱：中國民主黨乃時代之需要而誕生，其最終主張，在擁護蔣主席，領導全國民衆，建立三民主義的新中國，各黨各派協同一致，摒除一切私見，立即停止內戰，以待馬歇爾特使及第三方面人士之公正調處，達到政治民主化，軍隊國家化之目的，免使美國變更對華政策。

色即是空 空即是色
道士販運煙毒 錦城金屋藏嬌

（本報訊）省警局近據報，灌縣二王廟道士李紹章，由灌運來大批嗎啡，在蓉出售，已完售後，即派警至該城隍洞街，拘獲李紹章，並起出嗎啡、煙具多件，該道士現任執事，已在灌縣二王廟道士，供稱：有嬌妻美妾，其中情形，李紹章過着極華美生活，而且妻妾各一，寓居蓉城隍洞街，時常來蓉料理家事，但未運售嗎啡，至煙具多件，係其丈母之煙具。金勝圈，法幣等物一併移送軍法處，究辦。（西）

局想雜有可知李紹章已獲將

蘇北共軍總崩潰

淮陰共軍主要根據地淮陰，已收復，共軍根據地之淮陰，以便蘇北國軍，長驅直入，特爲確保蘇北盤據地，以便威脅京滬，聚集六師之衆，據險頑抗，國軍壓迫，特調徐州前線兵增援，三股强力威脅下，士卒不幸迭吃敗仗，以致北最[illegible]，後根據地，遂[illegible]國軍一舉而下，共軍經此挫敗，銳氣大減，其中綫與冀東亦如風捲殘雲，聞擊潰逃，一切陰謀野心，遭受重大打擊，從此將一蹶不振，轉入失敗末途，中國的統一基礎，亦因此更形堅强，和平大業更得確切保證。

金◇銀◇油◇米◇漲◇漲◇漲

（本報訊）今日行情：菜油白銀續漲，百元，尾盤二十一萬五千五百元，金條每兩二十一萬四千四百元，尾盤十五萬五千元，中盤上漲，正頭寶價仍每兩二十一萬四千九百元，十五萬四千七百元，下跌，黃金：天一千元，美鈔：二十八百元，食米：每雙市石四萬二千元，菜油：百斤老秤二十一萬五千三百元，每百元開盤，五萬八萬三千五百元，八萬元，四友煮紅拾斤五拾，大英每條一萬六千元，七千元，四合皂每罐八萬，[illegible]。

正頭：美亭丹每疋拾二萬四千元，學生藍十二萬六千元，雙金錢九萬九千元，如意市布拾二萬元，飛塔白布七萬三千元，普通花綢三萬元，顏料：五馬煮紅拾斤五拾，藍煮藍十斤十四萬，二十五萬元，恆信快紅十斤，百貨：三六毛巾每打一萬，九千元，工字女襪一萬七千元，統汗衣八萬八千元，元，千元，五千元，七千元，[illegible]。

東方夜報

省訓團即開始 軍官轉業訓練

（本報訊）四川省訓團轉業軍官訓練，即將開始，本期暫訓三百人，計分成四組訓練，交通行政組兩班，財政組壹班，教育組壹班，共五班，每班分配六〇人，訓練中心目標，行政組以養成各縣鄉鎮警察，交通組以養成鹽工或領班爲對象，財政組以養成查徵員或會計佐理員爲對象，教育組以養成小學教師爲對象，各組先由受訓人員自行報名參加，再由省訓團甄別分配受訓。

勝利已日久 復員何遲遲
留川各機關 趕快辦結束

（本報訊）軍事當局以抗戰勝利，已一年，各級軍事機關，早日結束復員工作，頃規定留川各軍事機關一律限於十月底辦理完竣，不得再延遲。

中央電令省府 保障記者安全

〔內政部及中宣部以各地發生新聞記者受辱事件，如此特飭各省市政府對新聞記者予以保障，〕電影劇業公會暨各省政府市記者，不得任意拘捕侮辱，如有不法事件，記者自由其安全，并得採取保障。

社會舞台演員擠◇羣鶯處處亂紛飛

※第一幕※ 大老闆棄妻納妾 小婦人刁唆是非

（本報訊）本市[illegible]街民人[illegible]，在本市開設[illegible]，夫婦同居[illegible]月，[illegible]。

※第二幕※ 理髮匠喜新厭舊 茶館中出口傷人

（本報訊）[illegible]。

一新鞋店
半邊橋街
裝造最新皮鞋

四五六酒樓
東 京蘇大菜 招待週到 包辦筵席 禮堂寬闊 座位舒適 空氣流通 無任歡迎 總府街：悅來場口

上海樂露春菜館
全日供應各式美點 經濟小吃包辦筵席 地址春熙東路卅二號

春熙西段羅華茶點室
上午湯麵早點 下午西小吃 全日咖啡牛奶

上海森記保險銀廠
大批現貨 廉價傾銷 并附售品 成都東御街一〇一號

勝利大廈中西廳
中西筵席隨堂小◎ 地址：提督東街七六號

美國最新出品 EMULGEN LAKESIDE 意滿勁

華華禮品茶號
新花新茶 新來問世 欲新品味 請勿遲遲 地址：城守東大街九十八號內

成都市銀行
存款 匯款 手續簡便 地點：督東街 電話：一一九

五鳳銀樓
十足赤金 工精價廉 新樣首飾 歡迎賜顧 地點：總府街五十八號

其昌銀行
電報 40月 電話：一四九一 二七二一 業務：存款 放款 貼現 匯兌 儲蓄 便利 息 優 分行：昆明 重慶 宜賓 江內 瀘縣 雅安 康定 總行：成都 商業街 卅四號

天一福金號
慶記金條 高人一等 天一金飾 十色金足 老牌招最[illegible]

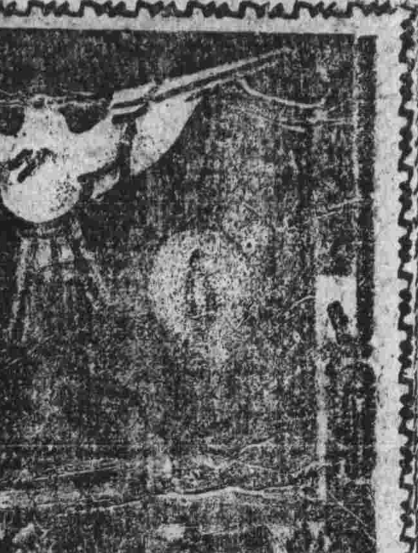

夜譚 排場

司馬逸

有一個故事，說一位巴蜀窮得吃不起飯的遺老，每天坐在茶館裏吃蓋碗茶，而到了每天應該吃飯的時候，他的兒子按時來請他回去吃飯，於是他非常體面的回家去了。在家裏休息一陣子，用門背後掛的那一片陳年豬肉抹了抹乾癟的嘴唇，又才出去喝茶。然而逢人便大談其油葷之膩而又可厭，一般被邀則大談其蒸，竟至流口水云了。

這譚是一個可笑的故事，但人在笑中不知羞，不信，你瞧！目前報載：教廳爲發揚邊地教育，特辦理巡迴電影教育，擬添置播音機電影機，美其名曰：邊地教育要用電影了，這不是很好的現象麼？你看，那塊豬肉竟跟「電教」有異曲同工之妙，此亦「排場」之謂乎？

生活的小圈子

江流

環境限制我們的思想正像堤防限制河流一樣。河水不能衝出堤防甚至連衝出的慾望都消失了的時候，它就會堅信自己波浪的有力和高大。於是，那奔騰澎湃的海洋就一輩子想像不到，因爲它已經固執的做起了。當我們從生活小圈子裏長大起來的時候，我們思想，慾望，感情也已經被小圈子所劃定，所規限。我們不復再是……生活的圈子，我們的思想感情也一輩子停滯在狹隘的和自私的界限裏。安慰自己的環境，歌頌自己的生活圈子的時候，是不會想像到自己狹隘之外更有廣大，自己的自私之外更有寬容。

生活在自己的環境和自己的生活圈子裏就深信自己的生活法則，我們沒有發生更高的慾望和我們不復會衝出自己的圈子之前，那狹隘就是真理，真理之外我們也固執着與自己真理俱來的道理和正義。但是我們真理，道德，正義在廣大的人類生活中永遠是狹隘的，自私的。

在我們自己的圈子裏，祖宗遺留下一個天經地義的生活法則：「只有個人」，這法則是無數年代，但是不能適用於現在，更不能適用於未來。今日，就是我們不顧一切衝出自己生活的圈子，人類的生活也必然把我們的生活小圈子吹散了。所以我們自己的真理，道德，正義在人類永遠面前，將逐漸消滅。看破幾的人是不要的。我們要在更廣大的生活中摧毀自己殘存的自私和狹隘，勇敢走來。

衝出自己的圈子，不斷地去學習人類廣大和寬宏的生活。在人類中我們要學習着另一個法則：是創造他人的生活就是自己的生活，因爲只有不斷創造他人自己才被創造起來。」放棄自己的生活小圈子，摧毀自己的自私和狹隘，我們必然感到在還是真和苦悶。但是由自私和狹隘而也……

小學教師

君情

拿着上月低薄的待遇默默地做着牛樣的工作，看着孩子一個個長大了，也覺得了他那一份功勞，我們却一天天變成衰老，失去了那點年青的火，誰說小學教育不要緊，兒童是未來的主人。

有那個真心一救救孩子，先被救救他們的「先生」，周着凄慘的沒落的士大夫，我們做了一天天的高尚好苦，物價的一個漲，生活的鞭子抽得人好苦。

一般人的眼光裏只有金條，我們實在卑不是道，頂多是個知識的販賣者，也沒有什麼可以值得驕傲。

整天在孩子羣裏討生活，在粉筆屑和作業堆中討生活。

打蚊子

陶行知遺著

蚊子咬嘴巴，伸手去打他。打他打不着，打了自己一嘴巴。

昆明所見

記得從前在昆明，事情門徵步到一條街上，看見公事……「戒煙」……

[illegible]

南京來信

有一個叫做「趙呂晶」的小女人，曾幾天成功了南京人的茶餘酒後的談話資料。她曾被人稱爲「吉普女郎」，也有人稱她「交際花」；更有人輕蔑地說她是一個「都市裏所恆有的可憐的人物」……總之，由我說來，她實在是一個以「奇裝異服，妨害善良風化」之類的「罪名」而被警局拘留過兩次，遂給南京的報紙大大地「宣傳」得「聲名洋溢」而已。

南京的一個「女郎？」

以送旅爲家

她住在安樂店二樓二十四號，是一間六尺長小房。從三樓靠天井北端的窗口，可望見她房內的一切，出乎記者意料之外，房內祇有一張兩尺寬的床，上面鋪着不華貴的被單。據說她特多美國兵朋友，但她房內的小條桌上，並沒有美國兵遺留下來的碑酒瓶或巧信力，路贴香等物，她對記者說，他從沒有向美國朋友需索過任何東西，甚至一塊糖，一枝香煙——她表示從來不抽香煙，也看不慣女人抽香煙。

奇裝異服麼

她在安樂酒店的牌上，寫着趙崇貞的名字。但她說：「我並不姓趙，我實祭上姓呂」。她穿着式入時的布料西服當記者談起人說她「奇裝異服」時，她就指着她的上衣說：一布衣服也算奇異的服？至於穿西服，南京不停我一個人」

自東北來

她說：她是在北平長大的河北人，七年前隨父母到吉林。她愛好話劇和音樂。在吉林以升學爲名，瞞着父母到長春去參串話劇，也曾有人要介紹她加入「滿映」。季英華領團蘭君，鄭重等所組成的銀星旅行劇團，到東北去淘金，呂晶在長春加入了「鷺星」，於四年前入

總府街 華盛合百貨行
新由航到 襯衫絲襪 備有禮券
日用百貨 應有盡有 歡迎選購
電話 五四九

張勛仁啟事：
茲因下市……由何國璋經理……[illegible]

浙江 寶成銀樓
十足赤金 鑲嵌首飾
精工廉價 歡迎賜顧
地址 春熙北段

驚人犧牲
美國 六種百粒原裝維他命丸 每瓶八千元
美國 施貴寶高單位多種維他命膠丸 每瓶百粒 原售八千元
美國 八種最高單位濃縮維他命膠丸 每瓶百粒 只售一萬七千元
名目繁多 不及詳載 驚人犧牲 歡迎比較 欲購從速 售完爲止 每人限購一瓶
中法大藥房啟 住址春熙北段一〇九號
歡迎比較

根治男女狐臭 毫無痛苦 保險負責 取費低廉 一次斷根
精割包皮過長 不痛苦 不流血 不時形 一週愈
診所 春熙西段華英藥房二樓 中新

河南 乾松柴的優點
買上一五十捆 每捆二十餘斤廉價七百九至八百五十元 多買包送 附送車費
外送引火亮皮 一捆四只
一、質堅燃火 二、塊片長大 三、量足價廉
售貨處 長順上街八十號 石橋中街廿八號 少城寬巷子十七號

華興正街 八十三號
麗風時裝行
由航運到 流線樣本 服料高尚 工作精 男女時裝 考究

祥和百貨行
應時百貨 歡迎選購
地點 春熙北段

科學真理

OK譯 (十八)

假使科學真理必須經過三個階段。第一，人們說此理與聖經相背。第二，人們說此理他已經人發明在先。第三，他們說他們早就信服此理的了。

日本俘虜眼中的中國人

趙倫譯

日本人在世界上最不肯吐露真情的民族，但這次日本投降後中國對他們的無邊的「寬大」，却深切地感動了他們，使他們最後也說出了心底的話。以下是「新日本」雜誌六月號「建設論壇」中的一篇短文，作者神谷景之，是一個未見經傳的人物，但他的語氣，所謂「東亞兄弟之邦」，若不是過謙過謅，實足以代表一般日本平民的意見，值得我們的重視。

一次火車中聽到從上海遣歸的士兵們真心感謝地說：其中一個告訴我，休戰後他還長時期住在上海。在這時期中，他從中國人對日本人的態度上，得到了一種新的認識，同時這種新的認識，使日本人的他不得不深自猛省。他在歸國的時候感慨地說：

「我戰爭期間，日本軍隊不知毀滅了多少無辜的孩子，所以一旦投降，那以爲隨時有被報復的可能；可是事實却出乎意料之外，中國軍隊以及一般市民的態度非常寬大，而且有不少處所很同情我們，與我們作友好的握手。每月經常的參觀我們的事情，但不久這種的事情也就沒有了。至於大人們的反而來同我們握手，有時候地給我們以食物。中隊長則經常我們的客，遺……

是在上一九時左右拉了空軍出去的一小時左右有形式上的工作完了以後就繼續地同來了一般市民對我們報以微笑。最初一般小孩子……

鑄，不敢相信。從戰當時的演說，蔣主席於休戰當時的演說，就像偉大的啓示一般地深深地打入到我們的心胸。

我們真感覺到，這已如日本人到今日為止的一切罪行，即使以死來懺悔，也是懺悔不盡的了，中國真是有着悠久的泱泱的大國，我們日本不是從此……

國應當一切與戰敗國當作兄長，而把中國視爲真正的盟邦，加以學習，而重新發展我們此後乾淨的歷史嗎？」

聽了這樣的話，使人自然地興起「東亞兄弟之邦」的感覺。當此開始建設世界和平的時候，我們不是應當從東亞繼續真正的和平的建設加以着手嗎？」

世相誌怪

在美國有個專門尋常的學校專門造就作事豪奴役的人才，每年常總被僱用一千五百個僕人。還學校是一世紀前所創立，校址就在舊金山的國境內，特別造就各專門人才，共計有一百種不同的職事，如：縫衣婦，車夫，看守樹林的和電話接線生等。

× × × ×

在一九三三年以前，美國平均每個大農場，養豬十一頭肉豕，但至今已增至一百五十三個農場上養豬萬頭了。

× × ×

據德第二次世界大戰的偵探事業可由下述事實得知：在一八七〇年到一九二〇年之間，全世界上只有約計二千名間諜被捕，而一九二〇年和一九三五年之間被捕的，却有約計三萬五千名。

× × ×

直到一九一八年，美國白宮中正式裝置所用的電器都是進口貨，但自以伍德總統時代是第一個做了一套美國製造的。

世相誌怪

于右任三個代筆的人

外甥，女秘書，老傳達

于右任院長字右任，善草書，求者必應，是以滿市店舖不論大小，門額題字人，黎驥幾佔其半，至於對聯，幾有每家一對之盛。

其實于寫之書法，清秀絕倫，如其人，顧外間所流者，贗出其手筆者並不多，大半係有人代，署鬚翁之章而已。提刀八十中，以甥伯樹代筆者最多，亦最形似。伯樹，髯翁之甥，久從習字，久之幾可亂真，○冷未出長陝教育廳時，髯翁所需，什九出其手。

周郁海爽，代周者則爲一女秘書，頗能力做髯翁，然既力相去太遠，故熟識髯翁者，於「于右任」三字之簽署，即可辨其真偽。

髯翁之三傳達某君，因侍從久，做字體亦頗有輪廓，殊以不代輞而提刀人矣。

結婚年齡

中央公園內，有一對青年男女，他們一面無賣一邊散步輪得好久的月光，男的問：「你認爲女子結婚最適當的年齡是幾歲？」「十八歲左右！」「那末，你今年幾歲了？」「十八歲左右！」

一美兵之友●呂晶

關，在徐州上演話劇，三年前來到南京，後又和「銀星」散夥，以後一直在南京，呂晶說：她又和一個京東人過了三年同居生活，便斷絕了，到去年小店開，一安樂酒家。

認識美國兵

「你認識不少美國兵麼？」

「那是，如果撒謊，我就遭馬路汽車輾死！我經常和許多美國兵來往，他們的性情很溫柔。」

「我和他認識是在去年國際聯歡社的舞會上，呂晶和他交際的，記者，翻譯認識了一個美國兵，呂晶對記者說：我的英文是在學校裏學了幾個月的……」

她表示她的英文，時常在學校英文讀本……說她不多在話時，是 Club（俱樂部）的談話，往往牽涉到東中……

和一個美國兵特別有過密切的關係。她說：和他認識四月，最後她說是發生了她又以「遺……

汽車撞死」來担保說：「我的朋友是美國人，我是和他們結婚……

有人做媒人

呂晶還說：有一個中國將領，作媒介紹她和一個美國軍人結婚，但她總是不決……

眼睛濕潤了

好幾次她表示想一個房子，但是語中有氣……

（魏英）

蓉光 今天獻映 十二點 五點 八點
南洋電影公司彩色大片
泰山凱旋記
主演 小泰山
同時配映最新五彩卡通附本
下期五部彩色大片 月到中秋分外明

新明 今天獻映 十二點 五點 八點
華納公司偉大醫藥巨片
神醫艾爾利芝
主演 愛德華魯賓遜

國民 今天獻映 十二點 五點 八點
米高梅公司偉大出品
紅樓新夢
主演 露西鮑兒
場面偉大 色彩鮮艷

一蜀 今天獻映 十二點 五點 八點
派拉蒙偉大名片
中華萬歲
中美演員舞合演出

太華 今天特映 三場 十一點 三點 七點半
聯美公司最新出品
縱兵營將
活寶一對勞萊哈台
下期米高梅大片 蕃漢艷娘

智育 今天獻映 十二點 五點 八點
派拉蒙公司十部彩色戰爭愛情大片
蹈海平魔
西席地密爾 加利古柏 娜琳哥達 主演
下期首輪新片 變荒奪寶

中央 今天特映 十二點 五點 八點
派拉蒙公司影壇大場面名片
鐵馬
下期愛情名片 夢殘魂斷

春熙 明天獻映 十二點 五點 八點
國產時裝倫理愛情巨片
人約黃昏後
主演 白蘭 黃河
是一部家庭喜劇！是一部社會教育！

出售本報
三四五七月合訂本
每本一千二百元

成都劇院
陶明康主演 競華主演
夜 一台本 天雨花
午 六台本 白蛇傳

悅來劇院
午台上演 新開二本 血結鴛鴦
今日夜台 宋代實事劇 全部 麻瘋女
主演 竹秋

華瀛 明夜即廿一號夜台
祝鹿辰 劉少卿 水簾洞 二進宮
周淑君 周慧君 余小山
兒女英雄傳

壽星牌 益和調經丸
爲婦科藥中之最良妙劑
主治 經赤 血白 不調 帶下
定價 每盒一千五百元 每打一萬五千元
總經售 成都西東大街

西康醫所 花柳專科
1 經濟療法
2 特長病目
3 次郎愈
地址 一一七號 西康診所

種子奇方
安仁醫所
住址 …街十九號 診斷時間八至三時

包醫腎虧
每日午前八鐘起 四鐘止 過時不候